



# ORIENTACIÓN EDUCATIVA I

PROGRAMA DE ESTUDIOS

**SEV**

SECRETARÍA DE EDUCACIÓN  
DEL ESTADO DE VERACRUZ

**DIRECTORIO**



**Lic. Adolfo Mota Hernández**  
Secretario de Educación

**Mtra. Denisse Uscanga Méndez**  
Subsecretaria de Educación Media Superior y Superior

**Profr. Osvaldo Pérez Pérez**  
Director General

**Lic. Rosa Edith Ferrer Palacios**  
Subdirectora Técnica

**Lic. Julián De la Rosa Martínez**  
Subdirector de Evaluación y Supervisión Escolar

# ORIENTACIÓN EDUCATIVA I

SECRETARÍA DE EDUCACIÓN PÚBLICA  
SUBSECRETARÍA DE EDUCACIÓN MEDIA SUPERIOR  
DIRECCIÓN GENERAL DEL BACHILLERATO

## SERIE: PROGRAMAS DE ESTUDIO

SEMESTRE  
TIEMPO ASIGNADO  
CRÉDITOS

CUARTO  
16 HORAS

CAMPO DISCIPLINAR  
COMPONENTE DE FORMACIÓN

PARA ESCOLARES

En este programa encontrará las competencias genéricas y competencias disciplinares relativas a la asignatura de ORIENTACIÓN EDUCATIVA I integradas en tres bloques para el logro del aprendizaje.

## ÍNDICE

<b>CONTENIDO</b>	<b>PÁGINA</b>
Directorio .	2
Presentación	5
Fundamentación.	6
Ubicación de la materia y relación con las asignaturas del plan de estudios.	16
Distribución de Competencias bloques.	17
Genéricas en el Bachillerato General.	18
Competencias Genéricas distribuidas por bloques de aprendizaje.	19
Bloque I.	20
Bloque II	24
Bloque III	27
Anexos 1	31
Anexos 2	38
Créditos	41

## PRESENTACIÓN

La Dirección General de Telebachillerato, a través de la Subdirección Técnica, con el fin de mejorar el servicio educativo que presta a los estudiantes de los distintos centros educativos, pertenecientes a esta institución, está trabajando la actualización y mejoramiento de los programas pedagógicos a partir de enero del presente año.

En el caso de la Orientación Educativa, se retoma su importancia dentro de las actividades escolares, buscando la vinculación con otras acciones y programas, se reestructura con una metodología incluyente, que intenta integrar en cuatro áreas las acciones afirmativas que complementan el trabajo de dicha asignatura.

Es importante poder establecer una red de trabajo colaborativo entre las diferentes instancias educativas pertenecientes a esta institución, como son: los docentes y coordinadores de centros, asesores de zona, supervisores y personal encargado de los programas dentro del Departamento Técnico- Pedagógico y Subdirección Técnica. Esto coadyuvará a que el servicio opere de manera óptima, y que la comunicación fluya de una instancia a otra.

Este programa presenta una propuesta innovadora integral, que dará dirección a las actividades que se implementen en los centros educativos, por ello es importante que los docentes que participen en estas acciones trabajen en forma colaborativa, a través del colegiado del centro, donde presenten sus ideas y participen activamente en la planeación, desarrollo y evaluación de las tareas educativas, involucradas en este programa.

La educación en la actualidad, conlleva una inercia tendiente a la globalización que, aunque parecía muy lejana, está produciendo, cambios en la percepción, de los programas de estudio, que integran saberes, procedimientos y actitudes que coadyuvan a la universalización dentro de cada contexto del trabajo docente, formando seres que sean capaces de responder a cualquier situación de manera competente.

La Reforma Integral plantea la encomienda de una formación en donde se profesionalicen los servicios educativos involucrando todos los aspectos importantes del acontecer diario, con un modelo educativo que enfatiza la importancia en el desarrollo de competencias.

En la educación han surgido, muchos avances en los nuevos paradigmas, con modelos educativos y organización del aprendizaje dirigidos a responder a las necesidades actuales; otorgando mayor responsabilidad al estudiante en el proceso de aprendizaje significativo y contextualizado, ya que se hace énfasis en valores como: solidaridad, creatividad, responsabilidad, ética, equidad y autonomía, pero sobre todo, en compromiso con el aprendizaje permanente.

“El modelo educativo se refiere al modelo teórico que representa la acción educativa, que implica una interpretación particular de la enseñanza y del currículum y el establecimiento de las innumerables conexiones internas entre sus elementos, así como con los demás procesos sociales. En un modelo educativo se da cuenta de las teorías y enfoques pedagógicos que orientan el plan de estudio y es a partir de este encuadre teórico que se elaboran los programas de estudio, se definen sus elementos constitutivos, se delimitan las actuaciones de autoridades, alumnos, docentes, padres de familia, se establece y justifica la trayectoria curricular del alumno. En el contexto de la RIEMS el modelo educativo es el centrado en el aprendizaje y se circunscribe al paradigma constructivista...”<sup>1</sup>

Es importante tener presente que el enfoque por competencias retoma muchos aspectos del enfoque constructivista; entre ellos, criterios referidos al aprendizaje significativo.

El enfoque basado en competencias es una alternativa educativa que permite retar el ingenio, creatividad y pensamiento crítico de los maestros, lo que posibilita que esta tendencia en educación permita satisfacer las necesidades de la sociedad.

En el Marco Curricular Común que plantea la Reforma Integral, común a todos los subsistemas de la Enseñanza Media Superior, se proponen las competencias genéricas, disciplinares y profesionales.

---

<sup>1</sup> Doc. Base de la DGB. SEP. México 2012 p. 17

Por su relevancia en el ámbito pedagógico, es indispensable citar a Perrenoud, para quien la competencia es la “capacidad de movilizar recursos cognitivos para hacer frente a un tipo de situaciones con buen juicio, a su debido tiempo, para definir y solucionar verdaderos problemas”<sup>2</sup>

En el Acuerdo Secretarial 442, se establece que la competencia es: “...la integración de habilidades, conocimientos y actitudes en un contexto específico. Esta estructura reordena y enriquece los planes y programas de estudio existentes y se adapta a sus objetivos; no busca reemplazarlos, sino complementarlos y especificarlos. Define estándares compartidos”<sup>3</sup>. Con lo cual, se crea uniformidad en la integración de Sistema Nacional de Bachillerato.

Las competencias se encuentran divididas en:

Las **competencias genéricas** forman una parte importante del perfil de egreso del bachiller, considerando que muchas de las habilidades que involucra son para la vida, y dan identidad a la EMS, ya que se conectan con los diversos ámbitos de la vida cotidiana de los jóvenes e involucran el desarrollo personal, constituyendo el perfil del egresado del SNB, posibilita el aprendizaje autónomo y el desarrollo relaciones armónicas con los demás.

“Las **competencias disciplinares** básicas, son las nociones que expresan conocimientos, habilidades y actitudes que consideran los mínimos necesarios de cada campo disciplinar para que los estudiantes se desarrollen de manera eficaz en diferentes contextos y situaciones a lo largo de la vida. Las competencias disciplinares pueden ser **básicas o extendidas**”<sup>4</sup>

“Las **competencias profesionales** son las que preparan a los jóvenes para desempeñarse en su vida laboral con mayores probabilidades de éxito, al tiempo que dan sustento a las competencias genéricas.”<sup>5</sup>

La pertinencia de la formación que ofrece la EMS se logrará a partir del enfoque en competencias, mediante el cual se dará atención a necesidades de los estudiantes en los contextos personal, educativo y laboral. Es por tanto, esencial que en este contexto se consideren los métodos de enseñanza centrados en el aprendizaje como aspectos integrales del currículo.

Los docentes en general deben participar de la formación integral ya que “...en el México de hoy ya no es suficiente que los docentes de la Educación Media Superior (EMS) centren su acción pedagógica en facilitar la adquisición de conocimientos de las asignaturas que imparten. Es indispensable que los maestros trasciendan los propósitos exclusivamente disciplinares y apoyen de manera integral la formación de los jóvenes.”<sup>6</sup>

---

<sup>2</sup> Perrenoud, Phillippe. Construir competencias desde la escuela. Ediciones Dolmen, Santiago de Chile, 2006, p. 46

<sup>3</sup> Acuerdo No. 442, publicado en el Diario Oficial de la Federación con fecha 26 de septiembre de 2008 y modificado 23 de junio de 2009.

<sup>4</sup> Doc. Base de la DGB opp. Cit. pág. 34.

<sup>5</sup> Ibídem, pág. 43.

<sup>6</sup> Acuerdo Secretarial No. 447, Publicado en el Diario Oficial de Federación con fecha 29 de octubre de 2008.

Las capacidades o desempeños que integra los conocimientos, habilidades y actitudes serán utilizados por los jóvenes para propósitos específicos en determinados momentos, en que sin darse cuenta, después de haberlos integrado a su forma de ser, le permitirán vivir una vida con un sentido más crítico y reflexivo.

" Un México con Educación de Calidad será sinónimo de un gobierno comprometido con la igualdad de oportunidades y el despliegue de una imaginación renovadora que sea fuente del desarrollo nacional. La educación de calidad será la base para garantizar el derecho de todos los mexicanos a elevar su nivel de vida y contribuir al progreso nacional mediante el desarrollo de sus habilidades, conocimientos y capacidad innovadora e impulsando valores cívicos y éticos, que permitan construir una ciudadanía responsable y solidaria con sus comunidades."<sup>7</sup>

## **PROGRAMA DE ORIENTACIÓN EDUCATIVA**

La Orientación Educativa se encamina al trabajo en diferentes aspectos de la vida de los seres humanos, de acuerdo con (Tyler 1991) en la sociedad contemporánea la inestabilidad causada por las rápidas transformaciones, que afectan las condiciones de vida hacen necesaria la implementación y desarrollo de la actividad.

En el estado de Veracruz, "el modelo educativo que se promueve en el Estado buscara desarrollar armónicamente todas las facultades del ser humano y fomentar los valores de ética, respeto, amor a la Patria y a la conciencia de la solidaridad internacional, en la independencia y en la justicia."<sup>8</sup>

En el Telebachillerato, los valores que los alumnos deben reforzar y aprender es necesario inculcarlos en la transversalidad que guardan las materias dentro de la curricula del nivel educativo. De tal suerte, que cada una de las materias pueden incluir la promoción de valores en el abordaje de sus contenidos, por tanto, los docentes en general necesitan modificar algunos paradigmas importantes en el desempeño la impartición de su asignatura.

“Establecer un Programa de Orientación Educativa que proporcione a las y los jóvenes herramientas relacionadas a la construcción de un proyecto de vida, la planeación de su futuro y que esté fundamentado en la realidad económica y social de la región y del país. Esto conlleva a contemplar en todo momento la implementación de las competencias genéricas las cuales son:

- Aplicables en contextos personales, sociales, académicos y laborales amplios. Relevantes a lo largo de la vida.

---

<sup>7</sup> Plan Nacional de Desarrollo 2013-2018. Segunda sección Diario Oficial de la Federación. 20 de Mayo de 2013.

<sup>8</sup> Plan Veracruzano de Desarrollo 2011-2016 pág. 88.



- Relevantes a todas las disciplinas académicas, así como actividades extracurriculares y procesos escolares de apoyo a los estudiantes.
- Transferibles: refuerzan la capacidad de adquirir otras competencias, ya sea genéricas o disciplinares.”<sup>9</sup>

Los orientadores en cada uno de los Centros Educativos, son los promotores de salud, y serán los encargados de realizar un diagnóstico de detección de necesidades, con la finalidad identificar en sus escuelas, las diversas problemáticas, que le permitirán planear y organizar el trabajo de asesoramiento.

El presente Programa de Orientación Educativa se inscribe dentro de las actividades Paraescolares del currículum del Bachillerato General, que tiende hacia el desarrollo integral del alumnado y promueve la consolidación de la personalidad de manera crítica y constructiva, fomentando el desarrollo de individuos capaces de integrarse y participar activamente en su contexto social, creando un espacio en donde los aprendizajes significativos adquiridos le permitan construir un proyecto de vida y la promoción de valores y habilidades que fomenten su autodeterminación y su creatividad.

Las líneas de acción del programa de Orientación Educativa de la DGB, propone tres ejes fundamentales:

- Prevención
- Formación
- Integración

“...con base al Programa de Orientación Educativa para apoyar el desarrollo integral del bachiller a través de la **prevención** por medio de la detección de eventos desfavorables para el desarrollo, la **formación** al favorecer el proceso de desarrollo promoviendo un crecimiento personal equilibrado y la **integración** al propiciar acciones coordinadas y organizadas en beneficio del bachiller, mediante la participación activa de la comunidad escolar.”<sup>10</sup>

El trabajo de la orientación educativa comprende dos acciones básicas, los contenidos de las asignaturas de orientación educativa en los seis semestres y las acciones afirmativas, que son aquellas que cada centro implementará de acuerdo con las necesidades y requerimientos, para elevar el rendimiento escolar y abatir la deserción; ambas basadas en las cuatro áreas de desarrollo.

---

<sup>9</sup> Programa de Orientación Educativa Bachillerato General DGB-SEP. México 2010-12 pag. 7

<sup>10</sup> Manual de Orientación educativa DGB-SEP pdf México Pag.2

## Áreas de desarrollo:

- a) Las actividades del **área institucional** facilitan la integración y adaptación de los alumnos que se incorporan al plantel, deben considerar aspectos psicológicos y sociales que favorecen el sentido de pertenencia, manteniendo estrecha comunicación con el responsable de la Orientación Educativa, sus compañeros, directivos, personal docente y padres de familia.
  
- b) Las actividades del **área escolar** proporcionan a los alumnos conocimiento de los procesos asociados con el aprendizaje y los mecanismos para mejorar académicamente con la adquisición de hábitos y técnicas de estudio que permiten elevar el aprovechamiento escolar. Fomenta el desarrollo de competencias genéricas, establecidas en el contexto de la Reforma Integral de la Educación Media Superior (RIEMS).
  
- c) En el **área vocacional** se fortalece el proceso de toma de decisiones, para la elección de opciones educativas y/o laborales del entorno del estudiante, así como, para la determinación de un proyecto de vida.  
La formación vocacional favorece la elección de alternativas laborales o preparación profesional, en base a un análisis de factores que influyen en la toma de decisiones y uso correcto de los recursos disponibles, considerando las restricciones para el logro de metas y buscando generar congruencia entre las formas de pensar, de sentir y de actuar.
  
- d) El **área psicosocial** considera los factores de riesgo que amenazan la integridad de los alumnos. Se trabaja con la prevención, para el fortalecimiento de valores, actitudes, comportamientos y habilidades para la vida, construyendo relaciones armónicas con su entorno social, relaciones interpersonales y personalidad, favoreciendo un estilo de vida saludable a lo largo de su desarrollo.

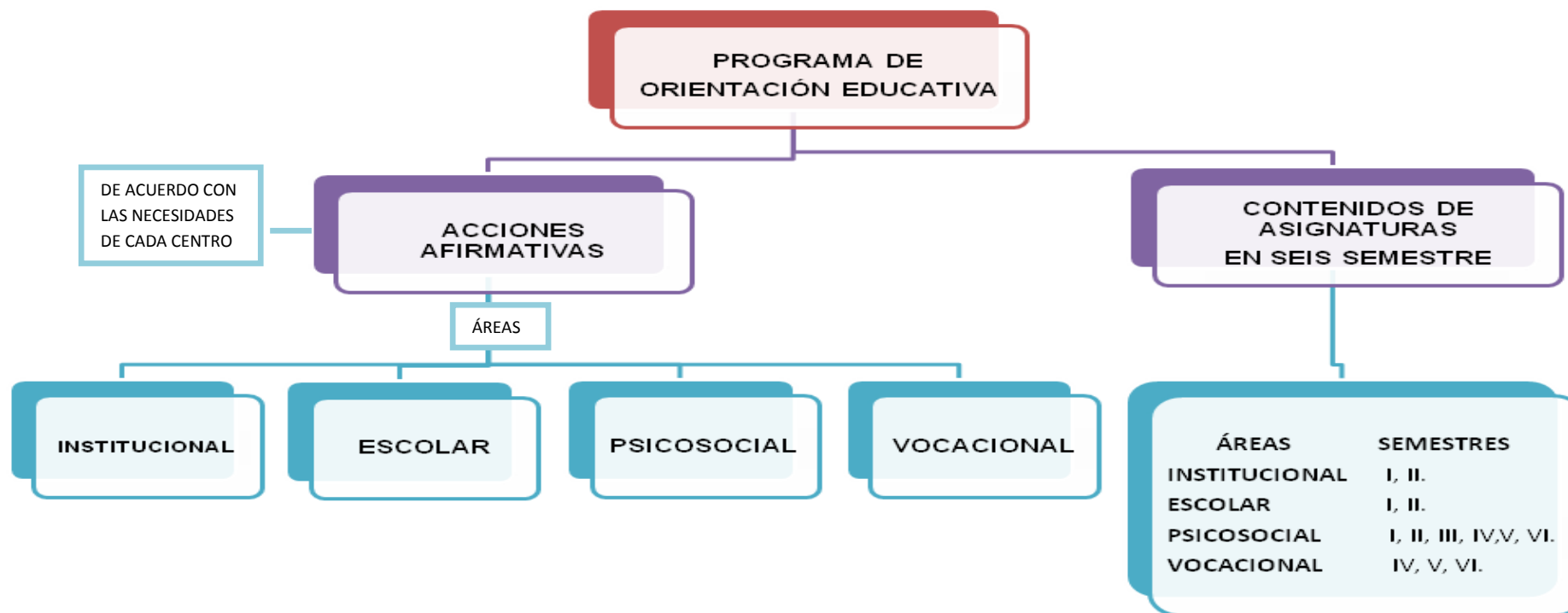

Las acciones afirmativas constituyen un complemento a los programas implementados en los seis semestres en donde el personal docente asignado como responsable del programa de orientación, que será el docente que imparta la materia en el primer semestre, utilizará herramientas útiles para un manejo adecuado de las situaciones problemáticas en las áreas de salud, sexualidad, adicción, género, violencia y aprendizaje, a nivel preventivo, con la detección y canalización adecuada de casos particulares.

Las acciones afirmativas serán seleccionadas de acuerdo con las necesidades de cada centro educativo, mismas que se organizan como se muestra a continuación:<sup>11</sup>

<sup>11</sup> Para mayor información consultar el apartado de Anexos 1 .

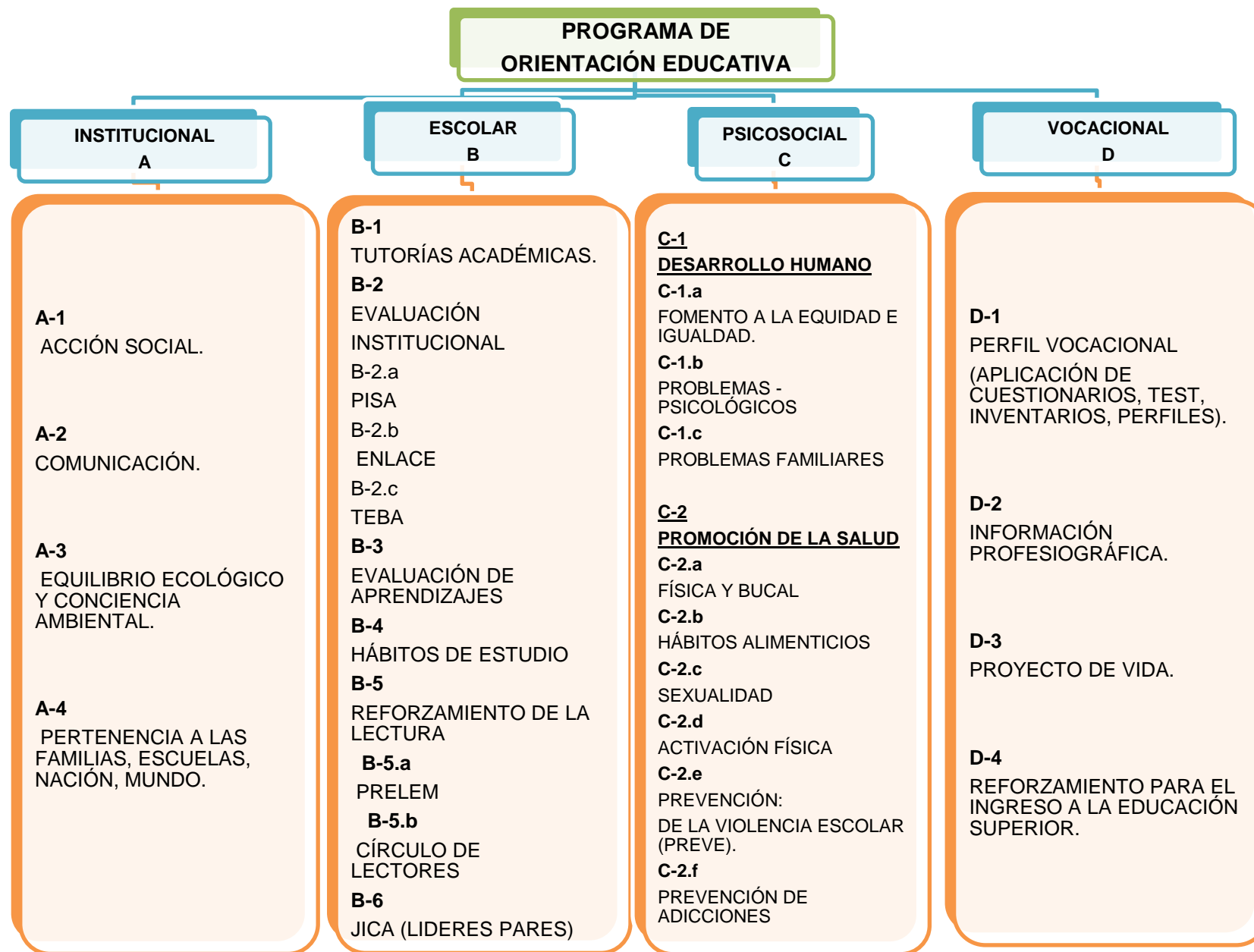

En el caso de escuelas con más de un maestro impartiendo las materias de Orientación Educativa en los diferentes semestres, se organizarán en un colegiado coordinado por el maestro de Orientación en primer semestre y ellos serán los promotores de salud, y encargados de realizar un diagnóstico de detección de necesidades, plan de trabajo seleccionando las acciones afirmativas para todos los alumnos, padres y docentes de la institución.<sup>12</sup> Así mismo, aquellos docentes que son encargados de alguna de las acciones afirmativas, como círculo de lectores, reforzamiento para ingreso a educación superior, etc, serán considerados como parte del colegiado de orientación educativa.

El trabajo del orientador requiere del trabajo coordinado, con el apoyo y compromiso de los actores que integran el proceso educativo: coordinador del centro, docentes, estudiantado y padres de familia, para poder implementar estrategias de acción que aborden necesidades específicas y poder brindar un apoyo efectivo.

Los niveles de atención de las acciones afirmativas implementadas con el programa de Orientación Educativa en el centro educativo son:

### **Niveles de atención.**

#### **Nivel 1. Escuela.**

Cuando las necesidades se manifiesten en un sentir general para todos los alumnos o, bien, las problemáticas afecten el funcionamiento de la escolaridad de los alumnos.

#### **Nivel 2. Grupo.**

Cuando las necesidades sean compartidas por varios miembros de un mismo grupo sería recomendable abordarlo con estrategias que involucren a los alumnos de un mismo grupo, ya que el trabajo se enriquece con las opiniones variadas sobre un mismo tema.

#### **Nivel 3. Alumno.**

En este nivel se detectan casos particulares, con problemáticas aisladas, en las cuales se les da orientación y asesoramiento adecuado y, en caso de ser necesario, se les canaliza a las instancias correspondientes para resolver su situación.

#### **Nivel 4. Padres de familia.**

Se realiza trabajo con los padres de familia, con miras a mejorar las relaciones familiares con sus hijos y favorecer el desarrollo humano.

---

<sup>12</sup> Consultar Cuadernillo de Programa de Orientación Educativa de Telebachillerato. TEBAEV. 2013.

## **Nivel 5. Docentes.**

El trabajo se desarrolla con los docentes del centro educativo, como parte importante de capacitación y asesoría en el área psicopedagógica.

### **Las estrategias.**

La estrategia es importante porque define la manera en se abordará la problemática.

"Dado que la Orientación Educativa incide significativamente en el desarrollo integral del alumnado a través de acciones que favorecen la generación de actitudes constructivas, es necesario implementar una serie de estrategias (...) apoyando su desenvolvimiento al hora de brindar atención masiva, grupal e individual..."<sup>13</sup>

Las estrategias deben implementarse enfocándose en los actores del proceso educativo: alumnado, personal docente, madres y padres de familia, considerando las características de cada uno.

Las estrategias deben contar con la transmisión de información veraz, pero también se debe promover la formación de valores, actitudes, y la capacidad de toma de decisiones en diferentes ámbitos de su vida. Contribuyen al desarrollo humano y la construcción de un proyecto de vida, que permita una inserción social, ocupacional, laboral y vocacional adecuada.

---

<sup>13</sup> Lineamientos de Orientación Educativa. SEP-México. 2010. pág. 36.

Se pueden organizar en:

Estrategias	
<ul style="list-style-type: none"><li>• Taller.</li><li>• Foro.</li><li>• Jornadas o ferias de trabajo.</li><li>• Lectura dirigida.</li><li>• Conferencia.</li><li>• Aplicación de cuestionarios.</li><li>• Inventarios de intereses y aptitudes.</li><li>• Tutoría.</li></ul>	<ul style="list-style-type: none"><li>• Asesoría individual.</li><li>• Periódico mural.</li><li>• Desarrollo de proyecto de acción social.</li><li>• Elaboración de material informativo (tríptico, cartel, mural).</li><li>• Concursos de dibujo, pintura, video fotografía.</li><li>• Simposium.</li><li>• Campañas.</li><li>• Entrevista.</li></ul>

Los responsables de llevar a cabo la Orientación Educativa generaran acciones pertinentes para prevenir, formar e integrar en los jóvenes las competencias y habilidades para la vida, que dan sustento al perfil del egresado de todos los planteles de Enseñanza Media Superior (EMS) a nivel nacional.

El programa permite incrementar de manera sistémica la formación integral de los actores que integran el proceso educativo en el Telebachillerato, **alumnos, padres de familia y docentes.**

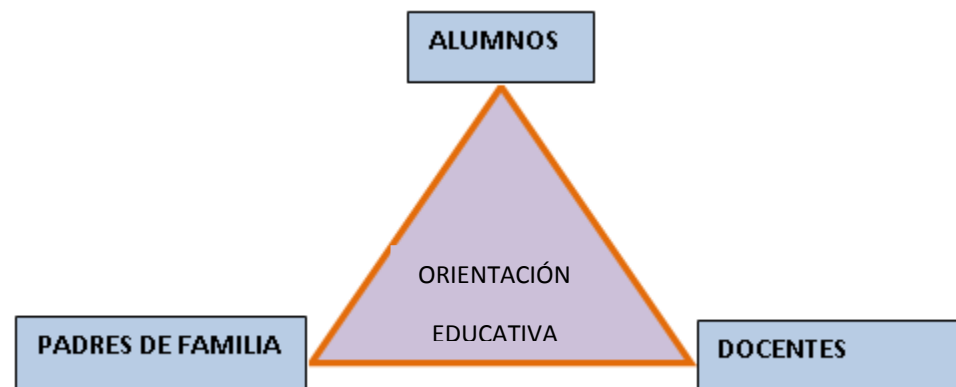

**UBICACIÓN DE LA MATERIA Y RELACIÓN CON LAS ASIGNATURAS EN EL PLAN DE ESTUDIOS**

<b>Primer semestre</b>	<b>Segundo semestre</b>	<b>Tercer semestre</b>	<b>Cuarto semestre</b>	<b>Quinto semestre</b>	<b>Sexto semestre</b>
ÉTICA Y VALORES I	ÉTICA Y VALORES II				ECOLOGÍA Y MEDIO AMBIENTE
INTRODUCCIÓN A LAS CIENCIAS SOCIALES	HISTORIA DE MÉXICO I	HISTORIA DE MÉXICO I	ESTRUCTURA SOCIOECONÓMICA DE MÉXICO	HISTORIA UNIVERSAL CONTEMPORANEA	FILOSOFÍA
TALLER DE LECTURA Y REDACCIÓN I	TALLER DE LECTURA Y REDACCIÓN II	LITERATURA I	LITERATURA II		METODOLOGÍA DE LA INVESTIGACIÓN
TODAS LAS ASIGNATURAS	TODAS LAS ASIGNATURAS	TODAS LAS ASIGNATURAS	TODAS LAS ASIGNATURAS	TODAS LAS ASIGNATURAS	TODAS LAS ASIGNATURAS
<b>ORIENTACIÓN EDUCATIVA I</b>	ORIENTACIÓN EDUCATIVA II	ORIENTACIÓN EDUCATIVA III	ORIENTACIÓN EDUCATIVA IV	ORIENTACIÓN EDUCATIVA V	ORIENTACIÓN EDUCATIVA VI

**RELACIÓN CON TODAS LAS ACTIVIDADES PARAESCOLARES**



## DISTRIBUCIÓN DE BLOQUES

El programa de Orientación Educativa I se encuentra conformado por los bloques:

**BLOQUE I: TE INTEGRAS Y CONOCES AL TEBAEV.**

En este bloque el estudiante conozca y se identifique con la modalidad educativa, para evitar la deserción y reprobación.

**BLOQUE II: DESARROLLAS Y ADQUIERES HÁBITOS Y ESTRATEGIAS PARA EL ESTUDIO.**

En este bloque el trabajo se enfoca para que el alumno fortalezca los hábitos y estrategias, para un mejor aprovechamiento académico.

**BLOQUE II: TE CONOCES Y VALORAS A TI MISMO.**

En este bloque se promueve el desarrollo personal de los estudiantes, fomentando el desarrollo de relaciones humanas favorables, mediante el reconocimiento y valoración personal.

### COMPETENCIAS GENÉRICAS

Las competencias genéricas son aquellas que todos los bachilleres deben estar en la capacidad de desempeñar; éstas les permitirán a los estudiantes comprender su entorno (local, regional, nacional o internacional) e influir en él, contar con herramientas básicas para continuar aprendiendo a lo largo de la vida, y practicar una convivencia adecuada en sus ámbitos social, profesional, familiar, etc., por lo anterior estas competencias construyen el Perfil del Egresado del Sistema Nacional de Bachillerato. A continuación se enlistan las competencias genéricas:

1. Se conoce y valora a sí mismo y aborda problemas y retos teniendo en cuenta los objetivos que persigue.
2. Es sensible al arte y participa en la apreciación e interpretación de sus expresiones en distintos géneros.
3. Elige y practica estilos de vida saludables.
4. Escucha, interpreta y emite mensajes pertinentes en distintos contextos mediante la utilización de medios, códigos y herramientas apropiados.
5. Desarrolla innovaciones y propone soluciones a problemas a partir de métodos establecidos.
6. Sustenta una postura personal sobre temas de interés y relevancia general, considerando otros puntos de vista de manera crítica y reflexiva.
7. Aprende por iniciativa e interés propio a lo largo de la vida.
8. Participa y colabora de manera efectiva en equipos diversos.
9. Participa con una conciencia cívica y ética en la vida de su comunidad, región, México y el mundo.
10. Mantiene una actitud respetuosa hacia la interculturalidad y la diversidad de creencias, valores, ideas y prácticas sociales.
11. Contribuye al desarrollo sustentable de manera crítica, con acciones responsables.

## COMPETENCIAS GENÉRICAS

	BLOQUES DE APRENDIZAJE		
	I	II	III
1. Se conoce y valora a sí mismo y aborda problemas y retos teniendo en cuenta los objetivos que persigue.	X	X	X
2. Es sensible al arte y participa en la apreciación e interpretación de sus expresiones en distintos géneros.			
3. Elige y practica estilos de vida saludables.	X		X
4. Escucha, interpreta y emite mensajes pertinentes en distintos contextos mediante la utilización de medios, códigos y herramientas apropiados.	X	X	X
5. Desarrolla innovaciones y propone soluciones a problemas a partir de métodos establecidos.		X	X
6. Sustenta una postura personal sobre temas de interés y relevancia general, considerando otros puntos de vista de manera crítica y reflexiva.	X	X	X
7. Aprende por iniciativa e interés propio a lo largo de la vida.	X	X	X
8. Participa y colabora de manera efectiva en equipos diversos.	X	X	X
9. Participa con una conciencia cívica y ética en la vida de su comunidad, región, México y el mundo.	X		X
10. Mantiene una actitud respetuosa hacia la interculturalidad y la diversidad de creencias, valores, ideas y prácticas sociales.	X	X	X
11. Contribuye al desarrollo sustentable de manera crítica, con acciones responsables.			X

## ORIENTACIÓN EDUCATIVA I

Bloque	Nombre del bloque	Tiempo asignado
I	TE INTEGRAS Y CONOCES AL TEBAEV	5 horas

### Desempeños del estudiante al concluir el bloque

Establece un compromiso personal con su formación académica e identifica sus fortalezas y debilidades para lograr el éxito escolar. Reconoce al Telebachillerato y adquiere un sentido de identidad con la institución educativa a la que pertenece.

Objetos de aprendizaje	Competencias a desarrollar
Motivación para el estudio.  El Telebachillerato. -Origen -Organización -Modalidad	Reflexiona, sobre su pasado y presente para detectar fortalezas y debilidades con relación a su vida académica. Practica y valora su habilidad social que le permite una mejor integración grupal. Conoce su institución y se relaciona con el personal para lograr una mejor integración. Conoce e investiga las características del Telebachillerato que le permiten identificarse y relacionarse con la institución. Conoce la estructura institucional que da seguimiento a su trayectoria escolar. Conoce, práctica y valora el reglamento escolar como eje que le permite lograr un ambiente escolar seguro. Investiga, conoce y analiza las formas de evaluación que se utilizan en su institución.

Actividades de Enseñanza	Actividades de Aprendizaje	Instrumentos de Evaluación
<p>Solicitar que resuelvan cuadro comparativo de lo que hacías antes y ahora, de la guía de Orientación Educativa I.</p> <p>Pedir que resuelvan el cuadro de la lectura “<i>El leñador esforzado</i>” sobre cómo mejorar su motivación.</p> <p>Integrar al grupo con la técnica de presentación “<i>La Lucha</i>” (nombre de la muñeca).</p>	<p>Responder el cuadro comparativo con los conocimientos que cuenta</p> <p>Elaborar una síntesis y comentar los puntos clave de manera grupal.</p> <p>Se presentan cada uno de los integrantes del grupo, iniciar con la expresión “Esta es <i>Lucha</i>, mi nombre es...me gusta... y tu cómo te llamas” dirigiéndose al compañero del lado derecho, este deberá repetir los nombres de los compañeros que ya han sido presentados.</p>	<p>Lista de cotejo</p> <p>Portafolio de evidencias</p> <p>Guía de observación</p>
<p>Organizar equipos para realizar una investigación sobre el origen y evolución de su Centro de estudio.</p> <p>Solicitar a los alumnos que elaboren una entrevista y conversen con los maestros y personal del Centro para conocer sus funciones.</p>	<p>Elaborar un periódico mural con las ventajas de estudiar en el Telebachillerato.</p> <p>Realizar la entrevista, hacer un reporte escrito de ella y comentar con sus compañeros de grupo sus impresiones sobre los docentes y personal entrevistados y dar su opinión sobre su nuevo Centro de estudio.</p>	<p>Lista de cotejo.</p> <p>Portafolio de evidencias.</p>
<p>Indicar a los estudiantes que elaboren un organigrama de su Centro de estudio</p> <p>Solicitar a los alumnos para que lean a sus padres el reglamento escolar y que firmen (padres e hijo) de enterado.</p> <p>Pedir a los alumnos que elaboren un cuadro sinóptico sobre el tema “<i>La evaluación</i>” de su guía de Orientación Educativa I</p>	<p>Elaborar de manera individual el organigrama de su Centro de estudios y comentar en el aula.</p> <p>Leer y comentar con sus padres el reglamento escolar y elaborar un texto escrito con los comentarios.</p> <p>Analizar y reflexionar sobre la importancia de la evaluación y elaborar de manera grupal un cuadro sinóptico sobre el tema “<i>La evaluación</i>”.</p>	<p>Portafolio de evidencias.</p> <p>Portafolio de evidencias.</p> <p>Guía de observación.</p>

## Rol del docente

Para el desarrollo de competencias genéricas en este bloque de aprendizaje, el/ la docente:

Apoya en la construcción de competencias.

Propicia el desarrollo de un clima escolar adecuado, afectivo, que favorezca la confianza, seguridad y autoestima del alumno.

Facilita el proceso educativo al diseñar actividades significativas integradoras que permitan vincular los saberes previos del estudiante con los objetos de aprendizaje.

Coordina las actividades del alumno ofreciendo una diversidad importante de interacciones entre ellos, favoreciendo el trabajo colaborativo de éstos.

Utiliza diversas actividades y dinámicas de trabajo que estimulan la participación activa de los alumnos en la comprensión de sí mismo.

Diseña instrumentos de evaluación del aprendizaje considerando los niveles de desarrollo de cada uno de los grupos que atiende, fomentando la autoevaluación y la coevaluación por parte del estudiante.

## Material didáctico

Hojas del papel bond, plumones, marcadores , guía del alumno, videos educativos, papel kraft, fotocopias del reglamento escolar, ppegamento, revistas para recortar, tijeras.

## Fuentes de consulta

### Básica:

Diario Oficial de la Federación. Acuerdo 442. Septiembre. México 2008.

Diario Oficial de la Federación. Acuerdo 444. Septiembre. México 2008.

Dirección General de Bachillerato. *El Telebachillerato de Veracruz. Modelos Educativos y Televisión: Algunas experiencias. Material de apoyo.* Coordinación de apoyo editorial de la Subsecretaría de Desarrollo Educativo y Cultural. Xalapa, Ver. 2001.

Documento Base Reforma Curricular de Telebachillerato. Xalapa; Veracruz. 2006

López Calva, M. *Pensamiento crítico y creatividad en el aula.* Trillas. México.2010.

Mariotti, Fabián. *El juego; Estrategias para humanizar la tecnología.* Trillas México. 2010.

Mercado, Ricardo. *Integración al Bachillerato.* Trillas. México. 2011.

Osho. *El libro del niño, una visión revolucionaria de la educación infantil.* Random House Mondadon. 2005.

Savater Fernando. *Ética para Amador*. Editorial Ariel. México 2000.

**Complementaria:**

Asociación Mundial de Educadores Infantiles. *Cuentos cortos para fomentar valores*. Segunda edición. Editorial trillas. México 2010.

Bucay Jorge. *Recuentos para Demián*. Segunda edición. Editorial Océano. México 2005.

Quintero M. Lisbet. *Hábitos de estudio Guía práctica de aprendizaje*. Trillas. México. 2006.

Rodríguez E. Mauro. *Creatividad en el arte de vivir*. Editorial Edamex. México 1994.

**Electrónica:**

<http://www.tebaev.edu.mx>

<http://rae.es>

<http://www.tebaev.edu.mx/Mision.htm>

<http://www.tebaev.edu.mx/Vision.htm>

[www.monografias.com](http://www.monografias.com) › Psicología.

# ORIENTACIÓN EDUCATIVA I

Bloque	Nombre del bloque	Tiempo asignado
II	DESARROLLAS Y ADQUIERES HÁBITOS Y ESTRATEGIAS PARA EL ESTUDIO	5 horas

## Desempeños del estudiante al concluir el bloque

Reconoce la importancia de los hábitos de estudio para lograr el éxito escolar.  
Elige y aplica las técnicas de estudio más convenientes de acuerdo al área de conocimiento.  
Utiliza estrategias de aprendizaje que contribuyan a la obtención del aprendizaje significativo.

Objetos de aprendizaje	Competencias a desarrollar
Importancia del estudio.  Hábitos de estudio:  -Técnicas de estudio. -Técnicas de lectura. -Estrategias de aprendizaje.	Reflexiona sobre el rol de ser estudiante y encuentra una filosofía sólida que le permita lograr éxito escolar. Identifica y registra los hábitos de estudio propios y los de sus compañeros para seleccionar las estrategias pertinentes que le permitan lograr éxito escolar. Aprecia y ve la lectura como un factor importante para el mejor desarrollo de sus habilidades, conocimientos, actitudes y valores. Jerarquiza sus actividades cotidianas en orden de importancia para administrar mejor su tiempo. Practica y conoce diversas estrategias que le permiten mejorar su nivel de atención. Reflexiona sobre la importancia de la motivación en el estudio e identifica las estrategias que le pueden servir para mejorar sus hábitos y tomar las mejores decisiones en su vida académica.



Actividades de Enseñanza	Actividades de Aprendizaje	Instrumentos de Evaluación
<p>Organizar a los alumnos en binas para la identificación y el análisis de los hábitos de vida y solicitar que elaboren un <i>collage</i>.</p> <p>Solicitar la elaboración de un horario de actividades diarias, uno real y otro modificado, y retroalimentar a cada uno de los alumnos.</p> <p>Explicar que son las estrategias de enseñanza y aprendizaje y solicitar a los alumnos que resuelvan el cuadro integrador sobre estrategias que está en su Guía de Orientación Educativa.</p> <p>Coordinar la realización de ejercicios de atención y plantear algunas preguntas para apoyar en la reflexión sobre la importancia que tiene en el estudio.</p>	<p>Elaborar con recortes o dibujos la ilustración de los hábitos de vida más comunes que practican diariamente.</p> <p>Realizar ejercicios de jerarquización y un horario real y otro modificado acorde a las necesidades de cada alumno.</p> <p>Elaborar un cuadro con las materias que cursan e identificar las estrategias de enseñanza y de aprendizaje adecuadas a cada asignatura.</p> <p>Realizar ejercicios de atención y reflexionar acerca de éste proceso y su importancia para el estudio.</p>	<p>Lista de cotejo.</p> <p>Portafolio de evidencias.</p> <p>Portafolio de evidencias.</p> <p>Guía de observación</p>
<p>Organizar al grupo en equipos para la elaboración de un periódico mural.</p>	<p>Elaborar un periódico mural con las diferentes herramientas que facilitan el estudio.</p>	<p>Lista de cotejo</p>

## Rol del docente

Para el desarrollo de competencias genéricas en este bloque de aprendizaje, el/ la docente:

Apoya en la construcción de competencias.

Propicia el desarrollo de un clima escolar adecuado, afectivo, que favorezca la confianza, seguridad y autoestima del alumno.

Facilita el proceso educativo al diseñar actividades significativas integradoras que permitan vincular los saberes previos del estudiante con los objetos de aprendizaje.

Coordina las actividades del alumno ofreciendo una diversidad importante de interacciones entre ellos, favoreciendo el trabajo colaborativo de éstos.

Utiliza diversas actividades y dinámicas de trabajo que estimulan la participación activa de los alumnos en la comprensión de sí mismo.

Diseña instrumentos de evaluación del aprendizaje considerando los niveles de desarrollo de cada uno de los grupos que atiende, fomentando la autoevaluación y la coevaluación por parte del estudiante.

## Material didáctico

Hojas del papel bond, plumones, marcadores, guía del alumno, videos educativos, papel kraft, pegamento, tijeras y revistas.

## Fuentes de consulta

### Básica:

Cane y Olvera Suzanne. *El pequeño instructivo de cómo ser un huevón con éxito*. Impala. México 1995.  
Cuenca Rendón, E. y Vargas Sandoval, J. L. *Taller de habilidades de aprendizaje*. Cenare. México. 2010.  
De la Torre Saturnino. *Creatividad y formación*. Editorial Trillas. México 2010.  
Ertze, Francisco. *Quiero el hábito de estudio, aprende y práctica el método HDE*. Trillas. México.2011.  
Kasuga de Y. y Cols. *Aprendizaje acelerado*. México 1999.  
Quintero M. Lisbet. *Hábitos de estudio Guía práctica de aprendizaje*. Trillas. México. 2006.

### Complementaria:

Asociación Mundial de Educadores Infantiles. *Cuentos cortos para fomentar valores*. Segunda edición. Editorial trillas. México 2010.  
Bucay Jorge. *Recuentos para Demián*. Segunda edición. Editorial Océano. México 2005.  
Camacho López, A. *Leonardo Da Vinci Serie Grandes Pintores*. Editores Unidos. México 2005.  
López Calva, M. *Pensamiento crítico y creatividad en el aula*. Trillas. México.2010.  
Mariotti, Fabián. *El juego; Estrategias para humanizar la tecnología*. Trillas México. 2010.  
Mercado, Ricardo. *Integración al Bachillerato*. Trillas. México. 2011.  
Rodríguez E. Mauro. *Creatividad en el arte de vivir*. Editorial Edamex. México 1994.

### Electrónica:

[http://bill.cl/libros/ayuda/cono\\_estudiar\\_con\\_eficacia](http://bill.cl/libros/ayuda/cono_estudiar_con_eficacia).  
<http://metodo de estudio.com>.  
<http://metodoparaestudiar.blogspot.mx>.  
[www.estudiantes.info](http://www.estudiantes.info)  
[www.how\\_to\\_study.com](http://www.how_to_study.com)  
<http://www.tebaev.edu.mx>  
[www.monografias.com](http://www.monografias.com) > Psicología

Bloque	Nombre del bloque	Tiempo asignado
III	TE CONOCES Y VALORAS A TI MISMO	5 horas

## Desempeños del estudiante al concluir el bloque

Identifica y aprecia las características personales, fortalezas, debilidades y se valora a sí mismo de una manera realista.  
 Valora y reconoce sus logros para crear una autoestima alta.  
 Asume la responsabilidad en el manejo de sus emociones para mejorar sus relaciones humanas.  
 Colabora de manera empática y cooperativa en los trabajos de equipo generando propuestas y participación activa en un ambiente de respeto.

## Objetos de aprendizaje

Autoconocimiento.  
 Autoconcepto.  
 Autoestima.  
 Autorrealización  
 Relaciones Humanas.  
 -Asertividad  
 Trabajo colaborativo.

## Competencias a desarrollar

Conoce y acepta su cuerpo tal como es.  
 Conoce y aprecia los valores que posee y los de sus compañeros.  
 Identifica y valora sus características físicas, emocionales y conductuales que forman su personalidad.  
 Reflexiona sobre la importancia de fortalecer y desarrollar una mejor autoestima para desenvolverse de forma asertiva en su ámbito personal, social y psicológico.  
 Identifica los valores sociales que le permiten favorecer las relaciones interpersonales.  
 Valora la confianza como un elemento clave que le permite relacionarse de manera distinta con su nuevo grupo.  
 Valora las relaciones interpersonales como elemento que potencializa la autenticidad y la empatía.  
 Identifica y valora las habilidades con las que cuentan sus compañeros para el trabajo en equipo.

Actividades de Enseñanza	Actividades de Aprendizaje	Instrumentos de Evaluación
<p>Coordinar la actividad “El espejo” donde los alumnos se miran al espejo durante unos 3 minutos con música instrumental de fondo, y se les dicen de manera pausada las siguientes preguntas, para que las respondan mentalmente:</p> <p>¿Quién soy?  ¿Qué me gusta de mi cuerpo?  ¿Qué me gusta de mi rostro?  ¿Qué cosas mejoraría de mi cuerpo?  ¿Qué cosas mejoraría de mi rostro?  ¿Me quiero?  ¿Me acepto?  ¿Me respeto?</p>	<p>Mirarse al espejo observando cada detalle de su rostro y todo lo que pueda observar de sí mismo e ir respondiendo mentalmente las preguntas que el maestro va ir diciendo y realizar un reflexión escrita sobre los sentimientos que surgieron al verse en el espejo y contestar las preguntas.</p>	<p>Portafolio de evidencias.</p>
<p>Coordinar la actividad de trabajo en binas de ejercicios de autoconocimiento, autoconcepto y autoestima.</p>	<p>Realizar ejercicios en binas, para mejorar el conocimiento de sí mismo y de los demás.</p>	<p>Guía de observación.</p>
<p>Coordinar un show de talentos, donde se muestren los talentos de los alumnos, puede ser por pequeños grupos, binas o solos, donde realicen una actividad que les guste mucho y reconozcan que son buenos.</p>	<p>Elegir una actividad para mostrar en el show de talentos y decidir si es solo o acompañado y elaborar una reflexión sobre cómo se sintió al realizar la actividad para lo que es muy bueno.</p>	<p>Portafolio de evidencias.</p>
<p>Retroalimentar al finalizar la importancia de la autorrealización al hacer algo bien.  Conformar equipos para realizar una técnica de trabajo colaborativo con rompecabezas.</p>	<p>Realizar trabajo colaborativo.</p>	<p>Guía de observación.</p>

## Rol del docente

Para el desarrollo de competencias genéricas en este bloque de aprendizaje, el/ la docente:

Apoya en la construcción de competencias.

Propicia el desarrollo de un clima escolar adecuado, afectivo, que favorezca la confianza, seguridad y autoestima del alumno.

Facilita el proceso educativo al diseñar actividades significativas integradoras que permitan vincular los saberes previos del estudiante con los objetos de aprendizaje.

Coordina las actividades del alumno ofreciendo una diversidad importante de interacciones entre ellos, favoreciendo el trabajo colaborativo de éstos.

Utiliza diversas actividades y dinámicas de trabajo que estimulan la participación activa de los alumnos en la comprensión de sí mismo.

Diseña instrumentos de evaluación del aprendizaje considerando los niveles de desarrollo de cada uno de los grupos que atiende, fomentando la autoevaluación y la coevaluación por parte del estudiante.

## Material didáctico

Hojas del papel bond, plumones, marcadores, guía del alumno, videos educativos, resistol, tijeras y revista, espejos.

## Fuentes de consulta

### Básica:

Albarrán Pedro. Inteligencia emocional para jóvenes. Editorial editores mexicanos unidos. México 2010.

Amaya G. Jesús y Evelyn Prado M. Vicios y virtudes del fracaso y del éxito académico. Editorial trillas. México 2010.

Asociación Mundial de Educadores Infantiles. Cuentos cortos para fomentar valores. Segunda edición. Editorial trillas. México 2010.

Branden Nathaniel. El poder de la Autoestima. Editorial Paidós. México 1994.

Bucay Jorge. Recuentos para Demián. Segunda edición. Editorial Océano. México 2005.

Camacho López, A. *Leonardo Da Vinci* Serie Grandes Pintores. Editores Unidos. México 2005.

Cohelo, Paul. *El Peregrino*. Planeta. México. 1987.

Cohelo, Paul. *Manual del guerrero de la Luz*. Planeta. México. 2003.

De la Torre Saturnino. Creatividad y formación. Editorial Trillas. México 2010.

Feldman Jean R. Autoestima para niños. Editorial Alfaomega. México 2003.

Minchinton Jerry. 52 cosas que puedes hacer para elevar tu autoestima. Editorial Sirio. Séptima edición. España 2009.

Muñoz P. Miriam. Emociones, sentimientos y necesidades. Editorial Centro Humanista. México 2009.

Shub Norman. La autoestima en enfoque gestalt. Editorial CESIGUE. México 2003.

Vujic Nick. Una vida sin límites. Editorial Aguilar. México 2012.

### **Complementaria:**

López Calva, M. *Pensamiento crítico y creatividad en el aula*. Trillas. México.2010.

Mariotti, Fabián. *El juego; Estrategias para humanizar la tecnología*. Trillas México. 2010.

Mercado, Ricardo. *Integración al Bachillerato*. Trillas. México. 2011.

Revista de publicación mensual. Mente sana. Edición 73. España 2011.

Revista de publicación mensual. Yo. Primera edición. Editada por Televisa. México 2004.

Sánchez L. Chema. Siento, luego existo. Editorial CCS. Madrid 2009.

Savater Fernando. Ética para Amador. Editorial Ariel. México 2000.

Vidal R. Patricia. Las formas del amor. Editorial Psicolibros Universitarios. Uruguay 2011.

### **Complementaria:**

### **Electrónica:**

[http://bill.cl/libros/ayuda/cono\\_estudiar\\_con\\_eficacia](http://bill.cl/libros/ayuda/cono_estudiar_con_eficacia).

[www. estudiantes.info](http://www.estudiantes.info)

[www.autoestima-y-exito-personal.com/](http://www.autoestima-y-exito-personal.com/)

[www.geocities.com/amirhali/ fpclass/AUTOESTIMA.htm](http://www.geocities.com/amirhali/ fpclass/AUTOESTIMA.htm)

## ANEXOS 1.

### Descripción de las áreas de la Orientación Educativa:

#### A ÁREA INSTITUCIONAL.

##### **A-1 ACCIÓN SOCIAL.**

Éste programa tiene como objetivo que el estudiante reflexione sobre diversos temas del ser humano en sociedad y realice acciones guiadas que lo lleven a participar en la construcción de una cultura ciudadana en su comunidad, que promueva los derechos humanos, el trabajo en equipo y la participación social ( Se aborda en el sexto semestre).

##### **A-2 COMUNICACIÓN.**

Involucra todos los aspectos relacionados con la comunicación que existe en el centro educativo dentro y fuera del aula, en la familia y en la comunidad, en el que participan alumnos, padres y maestros en sus múltiples interacciones (se retoma en segundo semestre).

##### **A-3 EQUILIBRIO ECOLÓGICO Y CONCIENCIA AMBIENTAL.**

Se refiere a todas las acciones que se realicen para el cuidado y conservación del entorno natural donde se encuentran instalados los centros educativos, mediante las cuales los estudiantes reflexionen sobre el impacto de sus acciones en el medio ambiente y tomen decisiones, de transformación y mejora para el equilibrio ecológico ( sexto semestre).

##### **A-4 PERTENENCIA A LAS FAMILIAS, ESCUELAS, NACIÓN Y MUNDO.**

Abarca aspectos del entorno social y cultural en el de se desenvuelven los actores educativos, creando un sentido de pertenencia al centro escolar, familia, comunidad y mundo. Fomentando el rescate de valores humanos que permitan la convivencia social en armonía (primer semestre).

## B ESCOLAR.

### **B-1 TUTORÍAS ACADÉMICAS.**

Se refieren a los espacios que ofrecen los docentes para la atención de deficiencias de los estudiantes en las diferentes asignaturas del plan de estudios vigente y proporcionar asesoría individualizada a los alumnos sobre diferentes temáticas.

### **B-2 EVALUACIÓN DE INSTITUCIONAL.**

Es aquella que es aplicada a los alumnos por diversas instituciones con la finalidad de establecer parámetros comparativos en el rendimiento y desarrollo de competencias.

#### **B-2.a**

#### **PISA.**

Es una evaluación internacional que evalúa tres habilidades: matemáticas, lectura y ciencias, se realiza cada 4 años a una muestra representativa de escuelas de cada nivel educativo de cada país.

#### **B-2.b**

#### **ENLACE.**

Es una evaluación nacional que se realiza en los niveles básico y medio superior, en este último se aplica un examen a todos alumnos del sexto semestre, de los diversos centros educativos, evaluando dos tipos de habilidades: comprensión lectora y matemáticas. Se aplica en el mes de abril y los resultados se publican en el mes de septiembre por la Secretaria de Educación Pública vía internet, para su análisis y la toma de decisiones en los procesos de mejora de cada escuela.



## **B-2.c**

### **TEBA.**

La Dirección General de Telebachillerato diseña y distribuye una evaluación diagnóstica al inicio de cada ciclo escolar para ser aplicada a los alumnos que ingresan a los diferentes centros educativos en todo el estado de Veracruz, con el propósito de conocer el nivel de conocimientos con que ingresan los estudiantes (semana de inducción).

## **B-3**

### **EVALUACIÓN DE APRENDIZAJES.**

Conjunto de acciones dirigidas a obtener información sobre los aprendizajes desarrollados por los alumnos, para lo cual el docente utiliza algunos instrumentos como la rúbrica, lista de cotejo y examen, entre otros.

Los estudiantes de nuevo ingreso necesitan conocer la forma de las evaluaciones en las diferentes asignaturas del programa de estudios, también se identifica y orienta a los docentes sobre las dificultades que presenten para la elaboración de los instrumentos de evaluación (primer semestre).

## **B-4**

### **HÁBITOS Y ESTRATEGIAS DE ESTUDIO.**

Se refieren a actividades que promuevan el desarrollo de habilidades y actitudes para el aprendizaje, para mejorar el desempeño escolar (primer semestre).

## **B-5.a**

### **PRELEM.**

Es el programa estatal de lectura de Educación Media Superior, cuyo objetivo primordial es proporcionar a los alumnos las herramientas adecuadas para la comprensión lectora de textos de diversos géneros literarios. Identificando las diferencias en cada uno de éstos, de acuerdo con la información que proporcionan.

### B-5.b

#### **CÍRCULO DE LECTORES.**

Es una herramienta para introducir al estudiante en el mundo de la lectura, requiere de textos interesantes y de fácil comprensión, pues tiene como objetivo principal es fomentar la imaginación y motivar su práctica continua.

#### **B-6 JICA (LIDERES PARES).**

Es un programa de consejería entre pares, que es una herramienta para fomentar y facilitar capacitaciones a los estudiantes en temas de educación y formación para la vida. La metodología de este trabajo se dirige a jóvenes líderes que se convierten en multiplicadores y a sus amigos como beneficiarios, este programa es apoyado por Servicios de Salud de Veracruz.

## C PSICOSOCIAL.

### C-1

#### **DESARROLLO HUMANO**

Atiende la necesidad de incrementar de manera sistémica la formación integral de los actores que integran el proceso educativo en el Telebachillerato, alumnos, padres de familia y docentes.

#### **C-1.a**

##### **FOMENTO A LA EQUIDAD E IGUALDAD.**

Se inculca el uso del lenguaje incluyente, que promueva el respeto, reconocimiento de los indicadores de género y factores culturales para erradicar la estigmatización y discriminación, que excluyen a hombres y mujeres.

Promover una conciencia de equidad y respeto a la interculturalidad ante poblaciones, indígenas, personas con discapacidad, no heterosexuales, enfermos de SIDA, y otros (tercer semestre).<sup>14</sup>

---

<sup>14</sup> Documento Base de la DGB-SEP. 2011.

### **C-1.b**

#### **PROBLEMAS PSICOLÓGICOS.**

Se trabaja con tutorías psicológicas individuales y grupales para prevenir, y/o asesorar a los alumnos que presentan problemas emocionales a través de técnicas de asesoramiento y canalización a las dependencias adecuadas para el manejo de problemáticas específicas.

### **C-1.c**

#### **PROBLEMAS FAMILIARES.**

Con el uso de técnicas de asesoramiento se escuchan de forma efectiva problemas que involucran el ámbito familiar, considerando si fuera necesario la posibilidad de tutoría personal tanto con el estudiante como con los padres por separado o de manera conjunta (cuando así se requiera), para encontrar algunas alternativas de solución a los problemas en la familia.

### **C-2**

#### **PROMOCIÓN DE LA SALUD.**

Se apoya la cultura de la prevención de la salud, como una parte fundamental en el desarrollo de la autoimagen, ya que la falta de salud incide de manera determinante en la aceptación personal y la integración social.

### **C-2.a**

#### **SALUD FÍSICA Y BUCAL.**

Se promueven actitudes responsables relacionadas con el autocuidado personal, atención prematura de síntomas de enfermedad física y bucal, coordinando el apoyo de diversas dependencias dedicadas al cuidado y promoción de la salud.

### **C-2.b**

#### **HÁBITOS ALIMENTICIOS.**

Fomentar actitudes favorables en relación a la adecuada nutrición, que es un factor que influye de manera especial en el desarrollo, crecimiento y salud en general. Reconociendo que la privación o el exceso en la ingesta de determinados alimentos tiene una influencia directa en los procesos en la etapa de adolescencia con sus profundos cambios en la tasa de crecimiento, composición corporal, cambios fisiológicos y hormonales, así como de maduración del cerebro. Es por lo tanto uno de los momentos de la vida de mayor riesgo nutricional y en donde se pueden adquirir enfermedades relacionadas con la ingesta inadecuada de alimentos (tercer semestre).

### **C-2.c**

#### **SEXUALIDAD.**

Proporciona a los estudiantes los conocimientos adecuados para el ejercicio responsable de la sexualidad, orientando adecuadamente acerca de los temas relacionados como las ETS (Enfermedades de Transmisión Sexual), métodos anticonceptivos, valores e implicaciones emocionales que involucran la elección de una vida sexual activa (tercer semestre).

### **C-2.d**

#### **ACTIVACIÓN FÍSICA.**

Se promueve la participación en actividades físicas que involucren los deportes ya que aporta múltiples beneficios para el desarrollo adecuado en diferentes áreas de la vida, ya que practicado con otros, activa la socialización, solidaridad, favorece la coordinación motriz, fuerza muscular y equilibrio, al mismo tiempo que fortalece el sistema cardiovascular y músculo-esquelético, ayuda a liberar las toxinas y el nivel de estrés (tercer semestre).

### **C-2.e**

#### **PREVENCIÓN DE LA VIOLENCIA ESCOLAR (PREVE).**

Es un programa que utilizar el espacio educativo para que pueda darse un cambio efectivo en los esquemas familiares y personales, ya que pretende contrarrestar la violencia y sus manifestaciones, en la sociedad actual y el ámbito escolar, pues influye tanto en la calidad de las relaciones interpersonales, como en los niveles de eficiencia educativa. La violencia surge en el seno mismo de la sociedad y es una manifestación humana que surge dando lugar a la ruptura o destrucción de la homeostasis de todo sistema social, familiar y/o personal (quinto semestre).

### **C-2.f**

#### **PREVENCIÓN DE ADICCIONES.**

Generar en la escuela el espacio creador que permita la reestructuración de ciertos patrones conductuales, que permitan reivindicar el valor de la familia y proporcionar información adecuada, orientación y canalización de las problemáticas específicas relacionadas con las adicciones a las instancias correspondientes (quinto semestre).

## D VOCACIONAL.

### D-1

#### **PERFIL VOCACIONAL (APLICACIÓN DE CUESTIONARIOS, TEST, INVENTARIOS Y PERFILES).**

Conformar con los alumnos su perfil vocacional y distribuir la aplicación de instrumentos de evaluación de intereses, aptitudes y personalidad, que le ayuden a identificar rasgos de personalidad, y habilidades que permitan la identificación con un área de formación propedéutica y una opción d estudios profesionales. (cuarto, quinto y sexto semestre).

### D-2

#### **INFORMACIÓN PROFESIOGRÁFICA**

Coordinación de diversas actividades con el alumnado que permitan el acercamiento a la información relacionada con las opciones de educación técnica y superior, adecuada y cercana a las comunidades educativas (sexto semestre).

### D-3

#### **PROYECTO DE VIDA**

El trabajo que se propone es apoyar en la estructuración de un proyecto de vida, en donde los alumnos tengan una clara visión de las metas que espera lograr a mediano y largo, así como la clarificación de las habilidades que necesita desarrollar para el logro de sus objetivos personales (quinto semestre).

### D-4

#### **REFORZAMIENTO PARA EL INGRESO A LA EDUCACIÓN SUPERIOR**

Conformar estrategias de ejercitación de pruebas tipo CENEVAL, como el EXANI II, que permita desarrollar habilidades básicas y complejas de pensamiento para resolución de reactivos. Así como conocimiento de los diversos procesos de selección a aspirantes a ingresar a escuelas de educación superior (cuarto, quinto y sexto semestre).

## ANEXOS 2.

### LOS DERECHOS HUMANOS EN LA EDUCACIÓN .

Decreto por el que se modifica la denominación del Capítulo I del Título Primero y reforma diversos artículos de la Constitución Política de los Estados Unidos Mexicanos.

#### TÍTULO PRIMERO

#### CAPÍTULO I

##### De los Derechos Humanos y sus Garantías

**"Artículo 1o.** En los Estados Unidos Mexicanos todas las personas gozarán de los derechos humanos reconocidos en esta Constitución y en los tratados internacionales de los que el Estado Mexicano sea parte, así como de las garantías para su protección, cuyo ejercicio no podrá restringirse ni suspenderse, salvo en los casos y bajo las condiciones que esta Constitución establece.

Las normas relativas a los derechos humanos se interpretarán de conformidad con esta Constitución y con los tratados internacionales de la materia favoreciendo en todo tiempo a las personas la protección más amplia.

Todas las autoridades, en el ámbito de sus competencias, tienen la obligación de promover, respetar, proteger y garantizar los derechos humanos de conformidad con los principios de universalidad, interdependencia, indivisibilidad y progresividad. En consecuencia, el Estado deberá prevenir, investigar, sancionar y reparar las violaciones a los derechos humanos, en los términos que establezca la ley.

(...)

Queda prohibida toda discriminación motivada por origen étnico o nacional, el género, la edad, las discapacidades, la condición social, las condiciones de salud, la religión, las opiniones, las preferencias sexuales, el estado civil o cualquier otra que atente contra la dignidad humana y tenga por objeto anular o menoscabar los derechos y libertades de las personas."<sup>15</sup>

Un mayor énfasis en materia de derechos humanos obliga a la educación en general a hacer los ajustes correspondientes para responder a los requerimientos legales que motivan a la promoción, respeto, protección y garantía de salvaguardar los derechos humanos y eliminar cualquier forma de discriminación.

---

<sup>15</sup> Diario Oficial de la Federación, Publicado el 10 de junio de 2011.

### "Artículo 3o. (...)

La educación que imparta el Estado tenderá a desarrollar armónicamente, todas las facultades del ser humano y fomentará en él, a la vez, el amor a la Patria, el respeto a los derechos humanos y la conciencia de la solidaridad internacional, en la independencia y en la justicia."<sup>16</sup>

Es menester, que la educación permita el desarrollo integral del ser humano, no como elemento aislado, sino como una parte inherente al proceso educativo en general.

### **CEDAW (Convención para la eliminación de todas las formas de discriminación contra la mujer )**

Es un tratado internacional que consagra y protege los derechos humanos y las libertades de las mujeres. Su nombre corresponde a las siglas en inglés:

**Convention on the Elimination of All Forms of Discrimination Against Women.**

La Asamblea General de las Naciones Unidas aprueba la CEDAW en 1979, entra en vigor en septiembre de 1981, ratificada por 20 países miembro y México la firma en 1980 y ratifica en 1981., con lo cual el Estado mexicano, en su conjunto (Poderes Ejecutivo, Legislativo y Judicial y órganos autónomos) en sus niveles ( federal, estatal y municipal) aceptó las obligaciones que se derivan de la CEDAW.

"Además, a partir de la reforma constitucional de derechos humanos en México-publicada el 10 de junio de 2011- los derechos humanos contenidos en los tratados internacionales que México ha firmado adquirieron el mismo nivel jerárquico que los derechos contenidos en la Constitución. Esto significa que nuestro país está plenamente obligado a cumplir con la CEDAW como instrumento legal del más alto nivel es responsable de las violaciones contra la Convención que ocurran en su territorio."<sup>17</sup>

De tal suerte, que nuestro país está obligado a cumplir con la CEDAW y por otro lado, aporta un beneficio tanto a hombres como a mujeres, ya que es un instrumento de defensa jurídica y política, que propone que mediante educación y políticas públicas, se elimine la concepción errónea de que las mujeres son inferiores, impulsa el cuidado de infantes, personas enfermas, adultos mayores, con un compromiso compartido entre hombres y mujeres, así acceso pleno a servicios de salud en planificación familiar, embarazo, parto y post-parto. Así como la eliminación de comercio y tráfico y explotación sexual, en todas sus formas; y el reconocimiento en la participación de mujeres en el ámbito público y pleno respeto a los derechos públicos. .

---

<sup>16</sup> Ibidem

<sup>17</sup> Folleto de la Comisión Nacional de Derechos humanos. Mayo de 2012, México D. F., pág. 6

## ORIENTACIÓN EDUCATIVA I

"En 30 artículos la CEDAW reconoce derechos (a la igualdad, integridad personal, participación política y nacionalidad, entre otros), conceptualiza lo que es la discriminación contra la mujer, establece las guías y las estrategias para eliminarla, y hacer realidad la igualdad entre hombre y mujeres en el ámbito privado y público, así como en las áreas educativa, social, económica, cultural, política y laboral."<sup>18</sup>

### La CEDAW Parte III

#### Art. 10

"Los Estados Partes adoptarán todas las medidas apropiadas para eliminar la discriminación contra la mujer, a fin de asegurarle la igualdad de derechos con el hombre en la esfera de la educación y en particular para asegurar, en condiciones de igualdad entre hombres y mujeres..."<sup>19</sup>

En el contenido del art. se propone en sus diferentes incisos, las mismas condiciones de educación, en diferentes instituciones de enseñanza, eliminación de estereotipos en los papeles masculino y femenino, con la adecuada difusión a todos los instrumentos de enseñanza (libros, programas escolares y material didáctico). Tratando de reducir las tasas de deserción de mujeres en los centros educativos.

" Para **garantizar la inclusión y la equidad en el Sistema Educativo** se plantea ampliar las oportunidades de acceso a la educación, permanencia y avance en los estudios a todas las regiones y sectores de la población. Esto requiere incrementar los apoyos a niños y jóvenes en situación de desventaja o vulnerabilidad, así como crear nuevos servicios educativos, ampliar los existentes y aprovechar la capacidad instalada de los planteles.

La igualdad sustantiva entre mujeres y hombres deberá verse reflejada en la educación, la cultura, el deporte, y en las especialidades técnicas y científicas. Por un lado, se fomentará la inclusión integral de las mujeres en todos los niveles de educación, dando especial seguimiento a sus tasas de matriculación para asegurar que no existan trabas para su desarrollo integral. Asimismo, se propiciará que la igualdad de género permee en los planes de estudio de todos los niveles de educación, para resaltar su relevancia desde una temprana edad."<sup>20</sup>

Sentando las bases de una equidad, que conduzca a la igualdad entre hombres y mujeres, así como al uso de un lenguaje incluyente, la educación en el nivel Medio Superior tiene un papel fundamental que marcará la pauta para el desarrollo de seres humanos que pugnen por una sociedad más justa.

---

<sup>18</sup> Ibídem. pág. 6,7

<sup>19</sup> Documento emitido en el Diario Oficial de la Federación con fecha 12 de mayo de 1981 pág. 4

<sup>20</sup> Diario Oficial de la Federación, Segunda Sección, México, 20 de Mayo de 2013.



En la actualización y adecuación de este programa de estudios participaron:

Coordinación: **Departamento Técnico Pedagógico**  
**Subdirección Técnica de la Dirección General del Telebachillerato.**

Revisor disciplinario:  
Rosa Natalia Rodríguez Álvarez.

La revisión de este programa de estudios estuvo a cargo de  
la Academia de Orientación Educativa y participaron:

Norma Susana Delgado Martínez.  
Elizabeth López Hernández.  
Sara Manuela Meza Gamboa.  
David Bermúdez Jiménez.  
Ana Karina Mendoza Salazar.  
Carolina Gisela Rodríguez Gómez.  
Blanca Nieves Domínguez García.  
Ma. de la Paz Guadalupe Hernández López.  
Isaura Morales Rueda.  
Faustina Cristén Lagunes.